JANUARY
2025
No.120

能力開発 NAGANO

人材こそが企業を成長させる!

第62回技能五輪全国大会 長野県選手団 結団式

CONTENTS

「年頭にあたって」長野県職業能力開発協会長 …… 1
「新春を迎えて」長野県知事 …… 2
「新年のごあいさつ」長野県技能士会連合会長 …… 3
第62回技能五輪全国大会 …… 3
令和6年度 信州の名工・優秀技能者表彰式 …… 5
令和6年度 職業能力開発関係表彰 …… 6
令和6年度 前期技能検定実施状況 …… 7
令和6年度 後期技能検定申請状況 …… 8
技能検定協力団体・企業のご紹介 …… 8
ものづくりマイスターを派遣します …… 9
新会員のご紹介 …… 10
会員のみなさまへ …… 10

長野県職業能力開発協会
長野市大字南長野南県町 688-2 長野県婦人会館 3F
TEL026-234-9050　FAX026-234-9280
https://www.navada.or.jp

年頭にあたって

長野県職業能力開発協会
会長　丸山　将一

謹んで新春のご挨拶を申し上げます。

会員の皆様方におかれましては、お健やかに新年をお迎えのこととお慶び申し上げます。

県内経済は持ち直しの動きが続いていますが、海外景気の動向や円安等に伴う原材料の価格高騰、更には人口減少の加速化に伴う人手不足による影響など、予断を許さない状況もあります。各種施策の推進により、県内経済の回復と持続可能な発展を願うものです。

こうした中、昨年5月の通常総会で御承認をいただきました協会の各事業につきましては、概ね順調に実施することができました。会員並びに関係者の皆様のお力添えに改めて感謝申し上げます。

基幹事業である技能検定事業の定期試験の受検申請者は、前期・後期とも前年度を上回り、年間では3,087名と3,000名を上回りました。随時試験は、昨年並みの基礎級受検者に加え、随時3級受検者の大幅増により、全体では前年度の1割増となる2,500名程度の受検者を見込んでいます。今後の制度見直しの動向にも注視しながら、受検者の確保、試験の適正実施に努めてまいります。

若年技能者人材育成支援等事業については、引き続き活用企業の掘起しに積極的に取り組み、ものづくりマイスターの派遣による受講者数は本年も全国トップクラスの実績を達成できる見込みです。

「第62回技能五輪全国大会」は、昨年11月、2028年の技能五輪国際大会の開催が決定しました愛知県の国際展示場をメイン会場として行われました。

本県からは16職種に39名の選手が出場し、15名（8職種）の入賞者という好成績を収め、選手団賞も受賞することができました。選手の皆さんの御努力に敬意を表しますとともに、御尽力・御支援をいただきました多くの企業・団体等の関係者の皆様方に深く感謝を申し上げます。私自身、会長就任早々初めて大会を観戦し、技能の奥深さに触れるとともに、それを極めようと取り組む選手の姿に感銘を覚え、次代を担う若年技能者の大いなる可能性を確信したところです。

持続可能な産業の発展による活力ある地域社会を維持するためには、それを支える人材の育成・確保が不可欠です。引き続き産業構造・社会環境の変化を踏まえた職業能力の開発や国際競争力の源泉である優れた技能の継承・発展を推進していく必要があります。

会員の皆様のお力添えをいただきながら、協会職員一丸となって、技能検定事業をはじめ技能振興、職業能力開発施策の効果的な実施に取り組んでまいりますので、今後とも一層の御指導、御鞭撻を賜りますようお願い申し上げます。

結びに、会員の皆様のご健勝とご発展、そして新年が希望と活力に溢れる年となりますことを祈念し、年頭のご挨拶といたします。

知事ごあいさつ

新春を迎えて

長野県知事
阿部　守一

明けましておめでとうございます。謹んで新春のお慶びを申し上げます。

県民の皆様から様々な御支援、御協力を賜ることにより、旧年中も県政を前進させることができました。深く感謝申し上げます。

さて、現在はVUCAの時代と言われています。感染症の世界的流行、自然災害の多発化・激甚化、IT技術の急速な変化に伴う産業構造の激変など、世界は劇的に変化しています。

急激な人口減少は、将来への希望の種でもあります。若い人たちの価値観は多様性、包摂性をこれまで以上に認める方向に変化しています。担い手不足は、誰もが活躍できる可能性を広げています。個別最適な学びは、実現しやすくなっています。AI・デジタルやロボット技術の進歩は、産業の生産性や暮らしの利便性を高めつつあります。本年は、この大きな社会構造の変化を明るい未来に向けた変革への好機ととらえ、引き続き「対話と共創」を重視し、次の視点で県政を進めてまいります。

一　幸福度を高める寛容な社会づくり

一人ひとりの生き方や価値観が尊重される「寛容な社会」をつくっていくことで個人の幸福度が高まり、若い人たちが地元に居続けたい、戻りたいという気持ちや、希望出生率の向上等につながると考えます。若者の社会参画を応援し、男女が平等で、「共育て」も当たり前な社会の実現を目指して取り組みます。

二　楽しいまちづくり等生活圏の整備

人口減少期には、分散から集住への転換や社会インフラの最適化を進める必要があります。また、災害が激甚化、多発化する中では、安全性の高い地域への都市機能の集積も必要です。こうした視点を踏まえ、楽しいまちや便利な交通もあわせて実現できるよう、県土のグランドデザイン策定に取り組んでまいります。

三　生産性向上のための経営革新支援

労働力が減少し、消費者も減少していく時代には、付加価値労働生産性を向上させることに最大限注力することが必要です。製造業のみならず農林業、観光業や建設業、さらには医療・福祉分野なども含め、DXやリスキリング、経営基盤の強化や輸出の促進などを徹底的に支援します。

四　日本の学びの新しいモデルづくり

子どもたちのやりたいことを支え、教員のチャレンジを支える、日本の学びの新しいモデルを信州から創るとの決意を、昨年7月に教育長と表明しました。市町村や教職員、保護者や地域の皆様と目指す方向性を共有し、学びの改革に取り組んでまいります。

五　待ったなしの脱炭素政策の加速化

2024年の世界の平均気温は年間を通じて観測史上最高となるなど、脱炭素政策の推進は待ったなしであり、長野県ゼロカーボン戦略の様々な取組を加速してまいります。太陽光発電については、ポータルサイト「つなぐ信州屋根ソーラー」等を活用して普及を加速します。また、信州健康ゼロエネ住宅の助成拡大による住宅の省エネ促進や、公共交通機関の利用拡大、産業分野での水素利用拡大などを進めてまいります。

六　命を守る地震防災対策の強化

地震対策の更なる充実・強化を図るため、長野県地震防災対策強化アクションプランを策定し、予防、応急、復旧復興の各段階に応じた10のアクションを設定しました。県民の皆様には物資の備蓄や住宅の耐震化など自らの命を守るための取組をぜひ進めていただきたいと思います。県としても、災害に強い県土づくりや避難所環境の整備、孤立集落への対策などに全力で取り組んでまいります。

こうした取組に加え、本県産業の持続的な発展を支える産業人材の育成にも力を入れて取り組んでまいります。職業能力開発に関係される皆様には引き続き、技能・技術の継承と更なる向上に御協力をお願いいたします。

結びに、今年一年の皆様の御健康と御多幸を心よりお祈り申し上げ、新年の御挨拶といたします。

長野県技能士会連合会会長ごあいさつ

新年のごあいさつ

長野県技能士会連合会
会長　**鹿川　　宏**

あけましておめでとうございます。

関係各位の皆様方におかれましては、お健やかに新春をお迎えのこととお慶び申し上げます。

昨年発足した第2次石破政権は、少数与党としての船出となり、厳しいかじ取りを迫られることとなりましたが、この機会に与野党で国民のための政策議論を深めることに大いに期待したいところであります。

一方、国際情勢は、米国第一主義を掲げるトランプ元大統領の再就任を控え、ウクライナ・中東パレスチナの紛争の行方に始まり、地球の温暖化、食料問題等多くの事案において国際的な取組みが急務となっている中、我が国をはじめ新大統領の動向に世界が関心を持たざるを得ない状況であります。

さて、当連合会も会員の減少に厳しい事業運営を強いられているところでありますが、技能を尊重する社会全体の機運の醸成と伝統文化を大切に技能・技術・知識の向上に寄与することが私共の使命であります。人口減少化が進む中、若手技能士の発掘・確保は大変厳しい状況にありますが、引き続き、長野県職業能力開発協会と連携し、組織の充実、技能の継承と後継者の育成を図ってまいりたいと考えます。今後も皆様方のご支援、ご協力を賜りますようお願い申し上げます。

結びに、皆様方のご多幸と益々のご健勝を心からお祈り申し上げ、年頭のごあいさつとさせていただきます。

第62回 技能五輪全国大会

第62回技能五輪全国大会は、令和6年11月22日（金）～25日（月）に愛知県国際展示場等を会場として、盛大に開催されました。長野県から16職種39名の選手が参加し、8職種15名が入賞するとともに長野県選手団は中央職業能力開発協会長賞（特別賞）を受賞しました。活躍された選手の皆様に心からの拍手を送ります。

第62回技能五輪全国大会　長野県選手団名簿

◦長野県選手団役員

団　　長：丸山　将一　（長野県職業能力開発協会会長）
副　団　長：河野　恵美　（長野県産業労働部産業人材育成課長）
副　団　長：小田切　昇　（長野県職業能力開発協会専務理事）
幹　　事：木村　大介　（長野県職業能力開発協会検定課主任）

◦長野県選手団主将：生島　初音　（株式会社エス・ケイ花企画）

◦長野県選手（39名）

（敬称略・順不同）

No.	職種名	氏名	所属企業	受賞
1	プラスチック金型	丸山　舜介	セイコーエプソン株式会社	
2	精密機器組立て	木戸　拓磨	セイコーエプソン株式会社	
3		竹村　龍人	セイコーエプソン株式会社	
4	メカトロニクス	藤原　羽竜	セイコーエプソン株式会社	
5		濱　結衣	セイコーエプソン株式会社	
6		金子　柊	シチズン時計マニュファクチャリング株式会社　飯田松尾工場	
7		佐々木愛斗	シチズン時計マニュファクチャリング株式会社　飯田松尾工場	
8		小林　音斗	シチズン時計マニュファクチャリング株式会社　ミヨタ佐久工場	
9		箕輪　玲緒	シチズン時計マニュファクチャリング株式会社　ミヨタ佐久工場	
10	電気溶接	米山　匠	株式会社ヤマウラ　エンジニアリング事業部	
11	配管	青柳　克洋	ルピナ中部工業株式会社	
12	電子機器組立て	村瀬　修野	セイコーエプソン株式会社	銅賞
13		寺島　廣人	セイコーエプソン株式会社	敢闘賞
14		宮尾　幸成	上田日本無線株式会社	
15		武藤　生真	長野県工科短期大学校	
16		小林　充輝	長野県松本工業高等学校	
17	建具	阿部　颯大	株式会社ウッドテック秋富	
18		中村　晃介	株式会社ウッドテック秋富	
19	建築大工	平林　稜希	株式会社菱田工務店	
20	フラワー装飾	生島　初音	株式会社エス・ケイ花企画	銅賞

No.	職種名	氏名	所属企業	受賞
21	フラワー装飾	竹内　彩乃	株式会社エス・ケイ花企画	
22		中山　一斗	有限会社桜屋	敢闘賞
23	西洋料理	赤羽　拓実	アルピコホテルズ株式会社　ホテルブエナビスタ	
24	造園	原田　穂	株式会社Raven	銀賞
25	レストランサービス	菊池　蒼衣	アルピコホテルズ株式会社　ホテルブエナビスタ	敢闘賞
26		藤極　真樹	株式会社ホテルメトロポリタン長野	
27	冷凍空調技術	八橋　真拓	オリオン機械株式会社	銅賞
28		町田　義広	オリオン機械株式会社	銀賞
29		荒木　春太	オリオン機械株式会社	銀賞
30		佐藤　優太	オリオン機械株式会社	
31		小松　由武	オリオン精工株式会社	
32	ウェブデザイン	清水　陸	セイコーエプソン株式会社	金賞
33	時計修理	百瀬　美幸	セイコーエプソン株式会社	金賞
34		奥原　蘭	セイコーエプソン株式会社	
35		伊東　愛渚	シチズン時計マニュファクチャリング株式会社　飯田殿岡工場	銅賞
36		鈴木　翔太	シチズン時計マニュファクチャリング株式会社　飯田殿岡工場	
37		山口弥寿人	シチズン時計マニュファクチャリング株式会社　ミヨタ佐久工場	銅賞
38	移動式ロボット	田中　修也	セイコーエプソン株式会社	銅賞
39		中島　駿	セイコーエプソン株式会社	銅賞
計	16職種	39名		

結団式

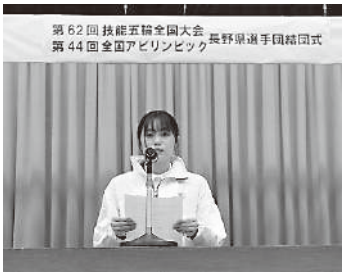

大会に先立ち10月9日（水）長野県庁講堂において、「第62回技能五輪全国大会」に出場する選手の結団式が行われました。

フラワー装飾職種に出場する、株式会社エス・ケイ花企画所属の生島初音主将に、関昇一郎副知事から県旗が授与されました。生島主将が「これまでの訓練と努力で培った技能を大会で発揮し、長野県のものづくりの力を精一杯アピールしてまいります」と大会に臨む決意を述べ、全員で記念撮影（表紙）をし、健闘を誓い合いました。

大会風景

大会開会式は、5年ぶりに選手・関係者を招集し盛大に行われました。
選手の皆さんは、日ごろの訓練の成果を発揮して競技に取り組みました。
丸山会長も東京及び名古屋での競技を観戦し、選手を応援しました。

【ウェブデザイン】

【時計修理】

【冷凍空調技術】

【造園】

【移動式ロボット】

視察の様子

県へ表敬訪問

令和6年12月18日（水）に第62回技能五輪全国大会入賞者が県庁を訪れ、関副知事に入賞の報告をしました。

令和6年度 信州の名工・優秀技能者表彰式

【11月5日(火) 長野ホテル犀北館】

人材開発促進月間行事の一環として、職業能力開発の各分野において活躍され、その功績が顕著な方々の表彰式が、11月5日(火)に長野ホテル犀北館において開催され、御来賓に県議会副議長続木幹夫様の御臨席を頂き、受賞者全員参集のもと盛大に行われました。

式典には当協会役員をはじめ、受賞者の御家族、所属事業所関係者等大勢の方の御列席を頂きましたことに、深く感謝を申し上げます。

受賞された方々は次のとおりです。心よりお祝い申し上げますとともに、今後益々の御活躍を御祈念申し上げます。

1.卓越技能者知事表彰 (50音順・敬称略)

12名

職　種	氏　名	所　属
西洋料理調理人	阿　部　正　人	レストランアベ
ローレット加工機工	笠　原　　安	株式会社丸安精機製作所
アーク溶接工	坂　田　　亨	株式会社羽生田鉄工所
フラワーデザイナー	島　田　俊　仁	有限会社シマダ生花
日本料理調理人	長　田　　崇	ながた寿し
中華料理調理人	原　　隆	株式会社シセン
時計組立工	古　林　美　里	シチズン時計マニュファクチャリング株式会社 飯田殿岡工場
木製家具・建具製造工	皆　木　雅　彦	皆木工作舎
かわらふき工	宮　尾　　実	有限会社宮尾瓦店
味そ製造工	宮　坂　博　明	ひかり味噌飯島グリーン工場株式会社
漆器工	宮　原　　正	マルヒデ漆器店
内装仕上工	山　﨑　博　紀	株式会社岩野商会

2.職業能力開発促進功労者表彰 (敬称略)

(1)知事表彰受賞者

①認定職業訓練関係

1団体・2名

区　分	団　体　名
団　体	上田地域高等職業訓練センター

区　分	氏　名	所　属
功労者	江　津　義　郎	大北高等職業訓練校
	澤　尾　光　弘	佐久高等職業訓練校

②技能検定関係

1団体・3名

区　分	団　体　名
団　体	長野県建築石材協会

区　分	氏　名	所　属
功労者	關　　康　浩	日高精機株式会社
	曽根原　今朝昭	新興トラスト株式会社
	百　瀬　　肇	元　富士電機株式会社

(2)職業能力開発協会長表彰受賞者

①職業訓練振興功労

(職業訓練事業功労者)

1名

氏　名	所　属
中　村　明　則	佐久高等職業訓練校

(職業訓練指導員)

1名

氏　名	所　属
尾　崎　一　広	上田地域高等職業訓練センター

(講師)

3名

氏　名	所　属
西　澤　秀　友	北信州能力開発センター
橋　爪　正　弘	一般社団法人中部労働技能教習センター
吉　田　晃　祐	長野県建設訓練協会建設職業訓練センター

②技能振興功労

(技能検定委員)

21名

氏　名	所　属
坂　田　　宏	株式会社KRC
赤　尾　和　治	有限会社アートランド
山　田　義　仁	株式会社奨樹園
水　間　　進	株式会社コガネイモールド
小　池　敬　二	三京インテック株式会社
折　山　栄　一	エヌティーツール株式会社飯田工場
倉　科　賢　三	株式会社倉科鐵工所
百　瀬　雅　章	豊口板金工業所
宮　下　利　一	有限会社宮下板金加工所
村　野　耕　平	長野県工業技術総合センター材料技術部門
横　川　　修	鍋林建工株式会社
本　間　宏　次	有限会社本間室内美装
細　田　光　伯	ー
本　棒　信　智	長野オリンパス株式会社
木　下　隆　富	日本ミクロン株式会社
宮　澤　弘　和	長野オリンパス株式会社伊那事業所
笠　原　博　人	有限会社グラン工業
荻　原　　忠	建築　荻原
吉　澤　朝　一	飯田高等職業訓練校
豊　川　良　平	長野県工業技術総合センター材料技術部門
丸　山　裕　之	株式会社セリタ食品

(技能振興関係　技能五輪全国大会)

2企業

企　業　・　団　体　名	企　業　・　団　体　名
株式会社ウッドテック秋富	日置電機株式会社

(3)職業能力開発協会長感謝状受賞者

(技能検定補佐員)

18名

氏　名	所　属	氏　名	所　属
坂　井　　健	有限会社三杉庭苑	鈴　木　弘　幸	株式会社エビデント長野
宮　入　鋼　平	株式会社宮入鉄工所	下　條　雅　子	松本調理師製菓師専門学校
井奈波　大　祐	株式会社アマダ松本営業所	松　澤　宏　至	株式会社日本屋
中　島　隆　司	株式会社アマダ松本営業所	森　　寿　弘	ー
原　田　昭　信	株式会社ハイライト	鈴　木　忠　男	株式会社東建社
池　上　修　身	株式会社塩澤製作所	太　田　美　和	ー
山　﨑　素　水	ー	右　田　裕　康	栄光商事株式会社
蜜　澤　ふじ江	セイコーエプソン株式会社	山　本　信　一	山本板金店
森　田　浩　一	株式会社エビデント長野	唐木田　　潤	唐木田板金

3.第47回技能五輪国際大会成績優秀者表彰 (敬称略)

(1)知事表彰受賞者

【敢闘賞】

1名

職　種	氏　名	所　属
フラワー装飾	松　田　睦　輝	株式会社エス・ケイ花企画

4.第19回若年者ものづくり競技大会成績優秀者表彰 (敬称略)

(1)職業能力開発協会長表彰受賞者

【銅賞】

1名

職　種	氏　名	所　属
電気工事	喜　多　亮　太	長野県松本工業高等学校

5.技能五輪長野県大会成績優秀者表彰 (敬称略)

(1)知事表彰受賞者

【1位】

6名

職　種	氏　名	所　属
時計修理	鈴　木　翔　太	シチズン時計マニュファクチャリング株式会社 飯田殿岡工場
冷凍空気調和機器施工	荒　木　春　太	オリオン機械株式会社
大工工事	松　岡　直　也	長野県松本技術専門校
建築配管	青　柳　克　洋	ルピナ中部工業株式会社
電子機器組立て	寺　島　廣　人	セイコーエプソン株式会社
フラワー装飾	竹　内　彩　乃	株式会社エス・ケイ花企画

(2)職業能力開発協会長表彰受賞者

【2位】

6名

職　種	氏　名	所　属
時計修理	仙　道　　琉	秋田エプソン株式会社
冷凍空気調和機器施工	佐　藤　優　太	オリオン機械株式会社
大工工事	田　中　悠　斗	株式会社フォレストコーポレーション
建築配管	荒　井　雷　彪	株式会社MTSシステム
電子機器組立て	神　寳　創　太	長野県松本工業高等学校
フラワー装飾	中　山　一　斗	有限会社桜屋

【3位】

5名

職　種	氏　名	所　属
時計修理	伊　東　一　羽	シチズン時計マニュファクチャリング株式会社 ミヨタ佐久工場
冷凍空気調和機器施工	小　松　由　武	オリオン精工株式会社
大工工事	納　冨　　満	長澤建設株式会社
建築配管	古　平　　司	ルピナ中部工業株式会社
電子機器組立て	小　林　充　輝	長野県松本工業高等学校

令和6年度 職業能力開発関係表彰

11月8日(金)に卓越技能者厚生労働大臣表彰が、また、11月13日(水)には職業能力開発関係厚生労働大臣表彰並びに中央職業能力開発協会長表彰がそれぞれ発表され、次の方々が表彰の栄に浴されました。ここに心からお祝い申し上げます。

卓越技能者厚生労働大臣表彰(現代の名工)

(敬称略)

職　種	氏　名	所　属
フライス盤工	小　林　通　人	株式会社ダイヤ精機製作所
レンズ研磨工・加工工	堀　　達　矢	株式会社エビデント長野
木櫛加工工	篠　原　　修	篠原くし店
表具師	三　上　和　徳	永咸堂三上表装店
漆器工	宮　原　正　岳	白木屋漆器店

厚生労働大臣表彰

(敬称略)

氏　名	区　分	所　属
岩　野　　彰	認定職業訓練関係功労	職業訓練法人岩野建設専門技能訓練協会 岩野建設専門技能訓練学園
長野県保温工事工業組合	技能検定関係団体	
笹　山　武　敏	技能検定関係功労	日本綜合建設株式会社
松　矢　幸　雄	技能検定関係功労	長野計器株式会社上田計測機器工場

中央職業能力開発協会長表彰

(敬称略)

氏　名	区　分	所　属
樋　口　高　義	職業能力開発事業関係功労	職業訓練法人長野地域職業訓練協会 長野共同高等職業訓練校
大　原　裕　夫	職業能力開発事業関係功労	職業訓練法人飯田協会 飯田高等職業訓練校
宮　澤　洋　介	都道府県技能検定委員	北陽建設株式会社
中　島　敬　夫	都道府県技能検定委員	株式会社中島塗装店

令和6年度【前期】技能検定実施状況

作業名＼区分	1級			2級			3級		
	申請者数	合格者数	合格率%	申請者数	合格者数	合格率%	申請者数	合格者数	合格率%
造園工事	8	4	50.0	6	2	33.3	54	28	51.9
鋳鉄鋳物鋳造	6	2	33.3	16	13	81.3			
一般熱処理	26	17	65.4	28	19	67.9	31	26	83.9
浸炭・浸炭窒化・窒化処理	1	0	0.0	6	5	83.3	1	1	100.0
高周波・炎熱処理				2	2	100.0	1	1	100.0
普通旋盤	7	3	42.9	29	12	41.4	48	30	62.5
数値制御旋盤	30	19	63.3	54	32	59.3	7	6	85.7
フライス盤	6	5	83.3	15	9	60.0	6	5	83.3
数値制御フライス盤	18	9	50.0	42	22	52.4			
平面研削盤	10	5	50.0	20	10	50.0	4	4	100.0
円筒研削盤	1	1	100.0	4	2	50.0			
ワイヤ放電加工	6	2	33.3	12	8	66.7			
レーザー加工				6	5	83.3			
構造物鉄工	19	7	36.8	13	9	69.2			
内外装板金	10	5	50.0	8	2	25.0			
ダクト板金	5	3	60.0	1	1	100.0			
電気めっき	42	17	40.5	60	18	30.0	18	17	94.4
治工具仕上げ	1	0	0.0	8	4	50.0			
機械組立仕上げ	5	0	0.0	6	1	16.7	3	1	33.3
機械検査							71	55	77.5
電子機器組立て	15	4	26.7	70	21	30.0	62	46	74.2
配電盤・制御盤組立て	4	2	50.0	17	5	29.4			
シーケンス制御							2	0	0.0
産業車両整備	6	3	50.0	6	4	66.7			
内部ぎ装	1	0	0.0						
配管ぎ装				1	1	100.0			
電気ぎ装	2	2	100.0	2	1	50.0			
光学ガラス研磨	6	3	50.0	11	3	27.3			
建設機械整備	15	6	40.0	37	20	54.1			
家具手加工	6	6	100.0	5	1	20.0			
木製建具手加工	5	1	20.0	4	2	50.0			
オフセット印刷	1	0	0.0	2	1	50.0			
射出成形	70	34	48.6	162	75	46.3			
大工工事							3	2	66.7
とび	66	25	37.9	8	0	0.0			
左官	5	3	60.0	1	0	0.0			
タイル張り	4	4	100.0	1	0	0.0			
ウレタンゴム系塗膜防水工事	11	8	72.7	2	2	100.0			
シーリング防水工事	8	7	87.5	4	1	25.0			
FRP防水工事	3	2	66.7						

作業名＼区分	1級			2級			3級		
	申請者数	合格者数	合格率%	申請者数	合格者数	合格率%	申請者数	合格者数	合格率%
プラスチック系床仕上げ工事	4	3	75.0	1	1	100.0			
カーペット系床仕上げ工事	4	4	100.0	4	4	100.0			
鋼製下地工事	7	4	57.1						
ボード仕上げ工事	9	2	22.2						
化粧フィルム工事	1	0	0.0	1	0	0.0			
保温保冷工事	7	2	28.6	5	3	60.0			
化学分析				4	2	50.0	16	13	81.3
壁装	10	7	70.0	4	2	50.0			
建築塗装	68	30	44.1	20	14	70.0			
金属塗装	13	6	46.2	17	10	58.8			
フラワー装飾	9	6	66.7	9	9	100.0	12	7	58.3
★鉄筋組立て	1	1	100.0						
★大工工事				15	15	100.0			
★建築配管				5	5	100.0			
小　　計	562	274	48.8	754	378	50.1	339	242	71.4

注)★印は前期実施公示外の作業名であり、実技・学科共に免除で申請された方です。

作業名＼区分	単一等級		
	申請者数	合格者数	合格率%
溶融ペイントハンドマーカー工事	9	4	44.4
加熱ペイントマシンマーカー工事	6	1	16.7
調色	5	5	100.0
小　　計	20	10	50.0

作業名＼区分	技能五輪のみ		
	申請者数	合格者数	合格率%
電子機器組立て	4	3	75.0
配電盤・制御盤組立て	1	0	0.0
小　　計	5	3	60.0

受検申請者数		1,675 名
技能検定合格者数		904 名
技能検定合格率		54.0%
学科試験	申請者数	1,297 名
	合格者数	977 名
	合格率	75.3%
実技試験	申請者数	1,499 名
	合格者数	925 名
	合格率	61.7%

注)技能五輪のみの者を除く

令和6年度【後期】技能検定申請状況

令和6年度後期技能検定試験の受付を10月7日から10月18日まで行い、受検申請者が下表のとおり確定いたしました。
その結果、実技試験は1,283名、学科試験は1,149名、申請総数1,412名でした。(技能五輪のみ32名を除く。)
皆様のご協力のお陰で、たくさんの申請があったことを感謝申し上げます。
検定試験は、令和6年12月7日から令和7年2月中旬の間に順次実施いたしますので、よろしくお願いいたします。

作業名＼区分	申請者数			
	1級	2級	3級	技能五輪
造園工事			3	
普通旋盤			32	
パーカッション式さく井工事	0	1		
ロータリー式さく井工事	3	3		
ハンマ型鍛造	0	2		
機械板金	15	24		
数値制御タレットパンチプレス板金	6	8		
機械検査	30	96	118	
電子機器組立て			13	
配電盤・制御盤組立て			2	
シーケンス制御	13	30	35	
集積回路チップ製造	7	26		
プリント配線板設計	0	0	1	
プリント配線板製造	6	18	5	
走行装置整備	0	4		
鉄道車両点検・調整	3	6		
時計修理	13	24	1	3
光学機器組立て	19	37		
空気圧装置組立て	57	111		
農業機械整備	6	24		
冷凍空気調和機器施工	19	25	10	6
射出成形			62	
和服製作	0	0		
DTP	2	0		
製本	0	0		
パン製造	2	0		
和菓子製造	0	0		
みそ製造	21	35		
大工工事	22	36	40	18
かわらぶき	2	4		
建築配管	44	28		3
型枠工事	9	0		
鉄筋施工図作成	5	1		
鉄筋組立て	11	5		
コンクリート圧送工事	4	0		
アスファルト防水工事	0	0		
塩化ビニル系シート防水工事	4	3		
改質アスファルトシートトーチ工法防水工事	0	0		
樹脂接着剤注入工事	11	2		
ガラス工事	9	0		
機械製図CAD	13	20		

作業名＼区分	申請者数			
	1級	2級	3級	技能五輪
組織試験	8	17		
鋼橋塗装	6	2		
電工				2
★電子機器組立て	1			
小　計	371	592	322	32

注)★印は後期実施公示外の作業名であり、実技・学科共に免除で申請された方です

職種名＼区分	申請者数			
	特級			
鋳造	1			
金属熱処理	1			
機械加工	37			
非接触除去加工	2			
金型製作	0			
金属プレス加工	1			
工場板金	7			
めっき	18			
仕上げ	0			
機械検査	11			
ダイカスト	0			
電子機器組立て	10			
電気機器組立て	0			
半導体製品製造	0			
プリント配線板製造	1			
自動販売機調整	0			
光学機器製造	7			
内燃機関組立て	0			
空気圧装置組立て	4			
油圧装置調整	0			
建設機械整備	2			
婦人子供服製造	0			
紳士服製造	0			
プラスチック成形	25			
パン製造	0			
小　計	127			

受検申請者数	1,412人
学科試験申請者数	1,149人
実技試験申請者数	1,283人

注)技能五輪のみの者を除く

技能検定協力団体・企業のご紹介

長野県左官事業協同組合

団体の概要

設　立　昭和57年2月17日
代表者　理事長　佐藤　圭司
会員数　72社
目　的
組合員の相互扶助の精神に基づき、組合員のために必要な共同事業を行う。
自主的な経済活動を促進し、かつ、その経済的地位の向上を図る。

技能検定実技試験 事前講習会の様子

事　業(技能検定への取組み状況など)
技能検定実技試験受検者を対象とした「実技事前講習会」を4日間にわたり実施している。受講生には上部団体である(一社)日本左官業組合連合会より委嘱を受けた左官技能インストラクター6名が技能士試験合格に向け、熱意と共に懇切丁寧に指導している。

ものづくりマイスターを派遣します

中小企業や工業高校等の要請に応じて「ものづくりマイスター」を派遣し、実技指導を行っています。
マイスターの「謝金」「交通費」及び指導に要する「材料費」は、厚生労働省の委託費で負担されます。

ものづくりマイスターはどんな人？

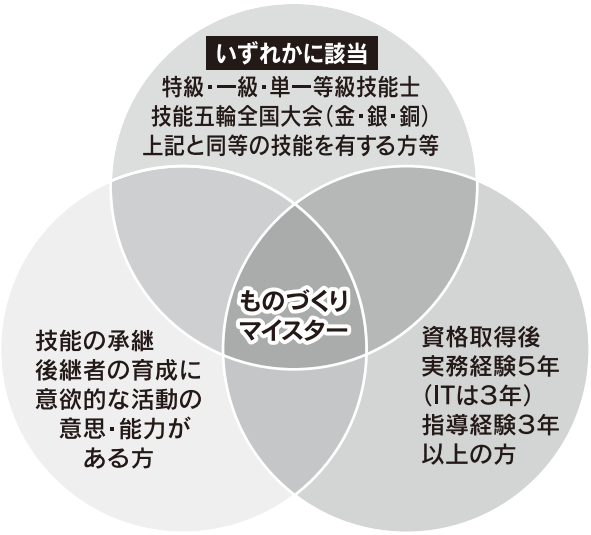

※ものづくりマイスターの登録も随時受け付けています
現在、50職種・234名の皆様にご登録いただいています

指導を受けられるのはどんな人？

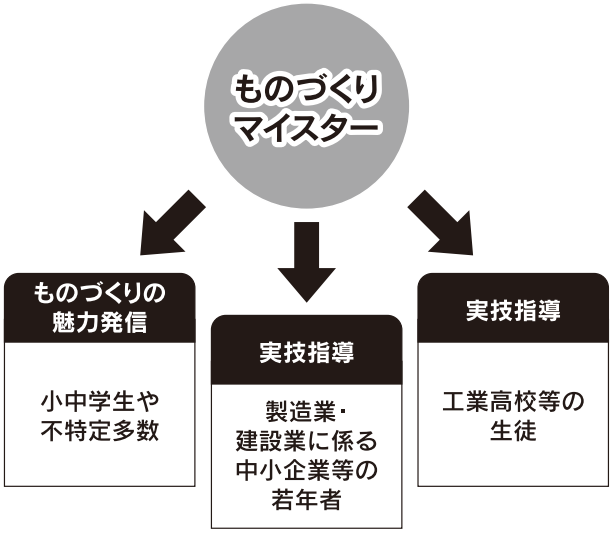

※無料で実技指導を受けることができます
令和5年度は、延6,206名が受講しました

詳細は、長野県職業能力開発協会「技能振興センター」までお問い合わせください
TEL：026-234-9050　E-mail:ginou@navada.or.jp

イベントを開催しました

ものづくりマイスターによる「ものづくりの魅力発信」の一環として、プログラミング体験のイベント「ロボットプログラミング mBotと遊ぼう！」を開催しました。

10月19日（土）、長野県ITコーディネータ協議会の協力を得て、諏訪圏工業メッセ「家族ものづくり体験コーナー」に出展。ものづくりマイスター（IT部門）の4名が、子ども達にわかりやすくプログラミングを指導しました。

パソコンを使って命令を組み立て、手のひらサイズのロボット「mBot」を動かします。「mBot」は、ブロック状のプログラミング言語を使って小学生でも簡単に動作を設定できるため、初めてのプログラミング体験として最適です。

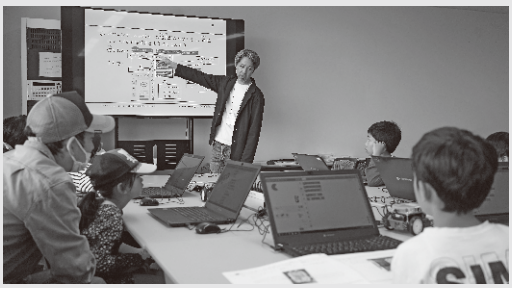

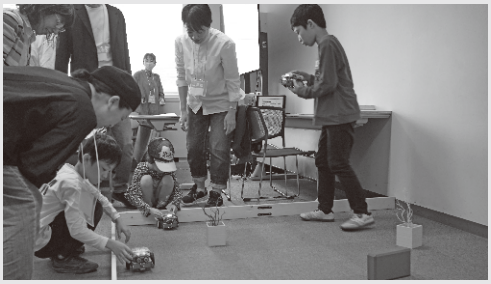

子ども達はマイスターの指導を受けながらプログラミングに取り組み、プログラムを組み終わった子どもは「mBot」へプログラムを転送して走行テスト。思いどおりに動かないことも多く、試行錯誤しながら調整を繰り返していました。

会場は多くの親子でにぎわい、子ども達が「mBot」を楽しむ姿を見ながら、保護者も一緒に楽しんでくれているようでした。アンケートにも、すべての方が「満足」「概ね満足」と回答していただき、プログラミングへの関心が高まったとの回答をいただきました。

新会員のご紹介

有限会社金井精密

会社の概要

会社名／有限会社金井精密
代表者／代表取締役　金井　良太
所在地／〒392-0131
　　諏訪市湖南3928-7

創　　業／昭和63年9月26日
資 本 金／10,000,000円
従 業 員／40名
主な事業／◆金属部品加工

会社の特徴

弊社は超精密小型部品の切削加工を行っています。CNC自動旋盤を使い複雑かつ公差の狭い金属部品を生産しております。様々な産業分野に使用される部品を顧客へ提供することで社会貢献できる企業を目指します。

株式会社浅間鋼機

会社の概要

会社名／株式会社浅間鋼機
代表者／代表取締役　小林　正人
所在地／〒384-0084
　　小諸市耳取56-1

創　　業／昭和38年5月18日
資 本 金／10,000,000円
従 業 員／16名
主な事業／◆建築金物の製作及び施工 ◆金属製建具の製作及び施工

会社の特徴

当社は、金属を加工する技術を駆使したオリジナル製品が強みであり、家や建物のドアや手すりなどを作っています。別荘などからの依頼も多く門扉なども製造しています。

材料の加工から完成まで、すべての作業を会社で担っています。

デザイン性の高いものを依頼されることが多く、ほかの会社では難しいことにもチャレンジ出来ることに従業員一同喜びを感じながら、日々技術を磨いています。

これからもお客様に感動を提供できるようなモノ作りができるように精進していきたいと思います。

太陽ゴム工材株式会社

会社の概要

会社名／太陽ゴム工材株式会社
代表者／代表取締役　田村　卓也
所在地／〒386-0412
　　上田市御嶽堂2515-10

創　　業／昭和51年8月4日
資 本 金／10,000,000円
従 業 員／15名
主な事業／◆産業用設備機械等のプラスチック、
　　ゴムなどの部品加工

田村代表取締役

会社の特徴

プラスチック、ゴムなどの軟質素材を切削加工またはプレス型抜き加工を駆使して、機械部品等に仕立てています。

お客様のお困りごと、ご依頼ごとは多種多様です。お客様、そして仲間から学び、それらにお応えできるよう技術とサービスを磨き高めてまいります。

会員のみなさまへ

日頃から、当協会の運営等に関しまして、格別のご理解、ご協力を賜り厚く御礼申し上げます。

代表者、住所、電話番号等に変更があった場合は、お手数ですがFAXまたはメールにてお知らせください。

FAX：026-234-9280　　E-mail：somu@navada.or.jp

強い人材が強い企業をつくる

公的資格試験

ビジキャリ®

―ビジネス・キャリア検定試験®―

人事・人材開発、経営戦略など8分野の職務を遂行する上で必要となる知識の習得と実務能力の評価を行うことを目的とした試験です。

【ビジキャリが選ばれる理由】

1. 8分野41試験から自分の職種に合った受験が可能
   誰でもどの級からでも受験が可能です。
   全国47都道府県で受験できます。
2. 厚生労働省が定める職業能力評価基準に準拠
   後援：厚生労働省
   (ロジスティクス分野 後援:経済産業省/国土交通省)
   (生産管理分野 後援:経済産業省)

試験分野		等級
人事・人材開発・労務管理 経理・財務管理/営業・マーケティング 生産管理/企業法務・総務 ロジスティクス 経営情報システム/経営戦略	×	1級※・2級・3級 BASIC級※ ※1級総務の実施は予定しておりません。BASIC級は生産管理／ロジスティクスの2分野となります。

【受験料】

1 級	2 級	3 級	BASIC級
12,100円	8,800円	7,920円	4,950円

最新の情報・試験の内容につきましては、中央職業能力開発協会のホームページをご覧ください。

●HP:https://www.javada.or.jp

※令和5年6月から、製造業特定技能2号人材在留資格取得要件の1つに、「3級生産管理プランニング」または「3級生産管理オペレーション」の合格が必要となりました。

会員募集案内

長野県職業能力開発協会とは

働く人びとの職業能力の開発及び向上を促進し、職業の安定や地位の向上を図るとともに、経済・社会の発展に寄与することを目的として設立された協会です。

職業能力開発促進法に基づき、中央及び都道府県ごとに職業能力開発協会が設置されており、当協会では、国や長野県などと密接な連携のもと、民間における職業訓練や職業能力検定などの相談・支援等を実施しています。

特典

次のような特典があります。

①国家資格の技能検定試験に関する相談及び優先案内
②職業訓練指導員に関する講習受講料の優遇
③協会の機関紙「能力開発NAGANO」(年2回発行)の配布
④技能五輪・技能グランプリなど技能競技大会の情報提供
⑤各種講習会優先案内

入会申込み

申込書は協会ホームページにあります。会費は構成員数で異なります。詳しくはホームページをご覧ください。
https://www.navada.or.jp

技能検定・能力開発に取り組んでおられる「団体・事業主の皆さん」は是非ご入会ください。詳細は下記までお問い合わせください。

〒380-0836 長野市南長野南県町688-2
長野県職業能力開発協会
長野県職業能力開発協会技能振興センター

TEL.026-234-9050 FAX.026-234-9280
E-mail noukainagano@navada.or.jp
HP https://www.navada.or.jp